Anul II Nr. 347 Exemplarul lei 400 Joi 12 Septembrie 1946

SPORTUL popular

Telefoane: Redacția 4.07.48, Tipografia 4.84,48
Redacția și Ad-ția
Domnița Anastasia 6, București

BIBLIOTECA UNIVERSITATII IAȘI

O chestie cu arbitri, „cocoșei", etc.

Pe lângă calitatea de poet cu care se naște în mod obligatoriu, fiecare român mai are încă o... calitate pe lângă celelalte. Desigur remarcată la fiecare pas. Injură și inventează... înjurături.

Am reușit în cursul vieții să colecționez (nu în albume sau dosare) cele mai variate înjurături. — Ei bine! Ce-am auzit Duminică după amiază la Venus întrece orice închipuire — Injurături de o fantezie extraordinară, dar în orice caz... sportive. — Mărturisesc că dacă aș încerca să aștern vreuna pe hârtie, aceasta ar roși de rușine.

Cred că ați ghicit și cine erau fericiții destinatari.

Aproape dela un capăt la celălalt al partidei și cu precădere în repriza doua, cei trei arbitrii au fost mângâiați cu diversele epitete și înjurături — Cei de tuse, și-au avut partea lor copioasă. — Cum suporteurii se împart totdeauna în două tabere, fericiții arbitrii au avut parte tot timpul de binecuvântarea celor două părți.

●

N'am știut că arbitrii sunt plătiți în „cocoșei" și „napoleoni" — Lucrul acesta l-am aflat tot Duminică și tot la Venus. — Și se pare că aceia cari strigau în gur amare „Te-a plătit Ciocanul „cu cocoșei" erau convinși acest lucru. De altfel și înfățișarea lor era un motiv în plus să ne edifice asupra acestui adevăr. — Ochii eșiți din orbite, fața roșie înfierbântată, cravata la spate, etc etc. Foarte mulți păreau la pauză (deobiceiu în pauză se stabilește un armistițiu general, pe teren și în tribune), cetățeni onorabili, capi de familie.

De aceea făcând repede o socoteală, am hotărît să mă fac arbitru și să țiu chiar și tuse, fiindcă e rentabil. Țiu o tuse la Ciocanul, ți alta la ITA, în sfârșit ce să mai lungesc vorba, după câteva tuse, chiar, devin milionar (în cocoșei) — Și dacă eventual mai abitrez un match cu Carmen, Dermagant sau alte echipe similare sunt un om făcut pe toată viața.

Iată de ce am să mă înscriu la prima ocazie în școala de arbitrii.

Continuare în pag. III-a

Sâmbătă seara pe arena Venus

Ion Chiriac se verifică în compania lui C. Maxim, înaintea plecării sale la Paris

Dumitru Marin, viitor campion național? Răspunsul îl dă Marin Gașpar! Patru excelente partide de amatori complectează programul

Reluată în condițiuni atât de satisfăcătoare, activitatea pugilistică profesionistă continuă seria re-

ION CHIRIAC

uniunilor printr'o mare gală mixtă care se va desfășura Sâmbătă seara pe arena Venus, în obișnuita regie a comisiei de organizare din cadrul F. R. Box.

Pentru această manifestare s'a făcut apel la boxeuri amatori și profesioniști capabili să ofere un spectacol substanțial, care să satisfacă pe cei mai pretențioși spectatori ai galelor de box.

Ion Chiriac—C. Maxim

Astfel nu poate surprinde prezența pe afiș a excelentului nostru dublu campion Ion Chiriac într'o dispută care se anunță înverșunată cu C. Maxim. Nu-i exclus ca această apariție a lui Ion Chiriac să fie printre ultimele pe arenele bucureștene înaintea plecării sale — care pare-se nu va suferi o mare întârziere — la Paris.

Despre posibilitățile lui Chiriac și Maxim de a ne oferi un match interesant și chiar palpitant, socotim că nu e necesar să insistăm. Amândoi ne-au dat în repetate rânduri ocazia să ne convingem de valoarea lor, garanția sigură a unei întreceri superioare.

M. Gașpar-Dumitru Marin

Dumitru Marin se situează după convingerile unor buni cunoscători

(Continuare în pag. 3-a)

Greva foot-ball-iștilor britanici

LONDRA, 10 (Ofpress). Amenințarea cu greva din partea foot-balliștilor britanici, în vederea obținerii unei salarizări mai mari a silit guvernul să convoace la Liverpool o ședință, cu participarea conducerii Ligii de foot-ball și a reprezentanților Ministerului Industriei.

Pretențiile jucătorilor sunt: o salarizare săptămânală de 12 lire în timpul sezonului de joc și de 10 lire în cursul verii. Cotele existente până în prezent au fost de 10 lire și respectiv 7.

ATLETISMUL ROMANESC PORNIT PE FAGAȘUL CEL BUN, SE INDREAPTĂ CU PAȘI GIGANTICI, SPRE UN ȚEL BINE DEFINIT: CONSACRAREA

IN MAI PUȚIN DE DOI ANI DE ZILE TABELA DE RECORDURI A FOST MODIFICATA DE 16 ORI

PREDEALUL A FOST PROLOGUL! UN PROLOG PREVESTITOR DE LUCRURI EXTRAORDINAR DE FRUMOASE.

CONFIRMAREA A VENIT RECONFORTANTA ȘI PLINA DE SPERANȚE PENTRU VIITOR.

PENTRUCA NIMENI NU SE MAI INDOEȘTE ASTAZI, DUPA AVALANȘA DE RECORDURI PE CARE ATLETISMUL ROMANESC LE-A PRIMIT CU BRAELE DESCHISE, CA INTR'ADEVAR „SPORTUL BAZA" ESTE INTR'UN ACCENTUAT ȘI PALPABIL PROGRES ȘI CA NU VA TRECE NICI O LUNA DE ZILE PANA LA DEFINITIVA CONSACRARE PE TARIM INTERNAȚIONAL.

Recorduri, recorduri...

Numai la Cluj s'au bătut cinci recorduri naționale! După un războiu greu și distructiv din toate punctele de vedere, nivelul atletismului românesc a redresat surprinzător, și la mai puțin de un an jumătate de la încetarea ostilităților, stadionul a luat locul câmpului de luptă și a oferit României posibilitatea unei rapide ascensiuni.

Au căzut recordurile cum cad toamna frunzele.

In goană continuă pentru „mai bine mai repede, mai sus și mai departe" în luptă cu centimetrii și cu secundele, reprezentanții culorilor românești au realizat următoarele performanțe care constitue noui recorduri naționale.

Ion Moina, *record național la 100 m. — și în acelaș timp a doua performanță a anului din lume, record la 300 m., record la 400 m. — performanță egală cu a câștigătorului dela Oslo.*

Dinu Cristea *— și-a doborît de două ori propriul record la 10.000 m.*

Truică *— record național junior la 400 m. garduri.*

D-na Irma Kiss *— a doborît de două ori în cadrul aceluiaș concurs, recordul la săritura în înălțime.*

Echipa A.C.R. *— a stabilit două noi recorduri la stafetele de 4x400 m. și 800x400x200x100 m.*

Echipa UAB *— a stabilit, la rândul ei un nou record la ștafeta 4x800 m. și a doborît de două ori recordul stafetei de 4x1500 m.*

Și în fine, echipa de Juniori a Stadiului Român, *a înscris și ea un nou record de juniori la stafeta de 4x1000 m.*

Nu trebue uitată micuța viforistă Elena Dinescu, cu alte două recorduri naționale la probele de 400 m. și 500 m

Progresul a demonstrat

Comentăriile nu-și mai au locul căci cifrele vorbesc dela sine. Dacă am voi să adăugăm la cele de mai sus performanțele realizate de Eugen Lupșa, de

Un reportaj de Adrian Rădwaner

Emil Pandrea, de Gurău, Kiss și atâția alții afară de faptul că am fi nevoiți să umplem coloane întregi de ziar, am reușit doar să confirmăm tot ceeace am susținut mai sus: ATLETISMUL ROMANESC, PORNIT PE FAGAȘUL CEL BUN SE INDREAPTA CU PAȘI GIGANTICI SPRE UN ȚEL BINE DEFINIT: CONSACRAREA.

Campionul național V. Dumitrescu, sare 1,75

Cluj—Oslo

O introducere destul de lungă, pentru prezentarea celor cinci recorduri, doborîte la Cluj, cu ocazia Campionatelor Naționale.

In frunte, normal, Ion Moina, copilul răsfățat al atletismului clujean.

... Cu nouă ani în urmă: Iordache stăbilea cu ocazia Balcaniadei dela București, cel mai bun timp balcanic la

(Continuare în pag. III-a)

SPLIT 1946

NOTE DE DRUM, IMPRESII și aspecte din Jugoslavia culese și împărtășite de trimisul nostru special GHEORGHE RUSSU

Pentru un călător avid și dornic să înregistreze toate aspectele caracteristice ale unei țări, drumul și șederea cuprinzând 16 zile în Jugoslavia, a însemnat un minunat prilej de a constrânge o bogată colectare de imagini și impresii.

Toate dăinue atât de puternic în amintire, încât atunci când vrei să împărtășești și altora din frumusețiile și impresiile de neuitat, încerci un sentiment de teamă, convingerea că nu vei fi în stare să redai întocmai, ce-ai văzut și mai ales simțit.

Și apoi cu ce să începi? Cu descrierea drumului și întâmplările celor patru zile și trei nopți de voiaj? Cu frumusețiie țării și a coastei Dalmației? Cu primirea frățească a jugoslavilor? Cu organizarea tehnică ireproșabilă a concursului? Cu categorica convingere și imaginea desăvârșită a cetățenilor conștienți, care luptă din răsputeri cu pasiune și credință nestrămutată în mareșalul Tito, pentru reconstrucția țării? Cu întâmplările vesele și triste ale voiajului? Cu ce? Sacul e plin. Să încercăm cu mijloacele care ne stau la dispoziție și în limita spațiului disponibil să vă redăm filmul în scurt metraj, menit să vă dea o imagine asupra tuturor problemelor prezentate.

Plecarea...

TIMIȘOARA. — Timp urât și frig. Echipa națională descomplectată, iar pașaportul nu-i încă la noi. Seara un telefon așteptat cu nerăbdare ne confirmă că d. arh. Gheorghe Lichiardopol secretar general adjunct al O. S. P-ului și conducătorul general al caravanei a părăsit Capitala și urmează să sosească dimineața în capitala Banatului.

Noi ce facem? Consultăm protocolul. Jugoslavii ne așteaptă în noaptea următoare la frontieră și ar fi păcat să pierdem o zi, fără îndoială, extrem de prețioasă, dacă vom aștepta un alt tren spre Jimbolia. Un scurt consult și o hotărâre precisă. A doua zi dis-de-dimineață plecăm la Jimbolia, iar d. Lichiardopol va sosi după noi la frontieră într'o mașină pusă la dispoziție de regionala O. S. P. prin bunăvoința d. Vuin.

Infrigurare

A doua zi în zori vagonul nostru cu paturi este atașat deci la garnitura respectivă și după o oră și ceva sosim la Jimbolia unde ni se comunică că avem legătură spre Velikie Kikirda (Jugoslavia) la orele 10.30. Ceasul nostru arăta 8,30. Vagonul nostru este tras pe linie moartă și apoi ceasul marchează 9, 9,15, 9,30, 9,45, 10! Va sosi la timp d. Lichiardopol cu pașaportul? Căci altfel vom avea de așteptat 24 ore. Apoi 10,5, 10,10. La 10 și 14 minute, înfrigurarea și nerăbdarea noastră fac loc unei explozii de ușurare. Pe peron și-a făcut apariția secretarul general al O. S. P.ului împreună cu un lot numeros de domni cu cocarde tricolore la reverul hainii. Nu ne e greu să recunoaștem popularele figuri care vor reprezenta țara la balcaniada de șah și care ne vor fi tovarăși de drum până la Belgrad.

Apoi în mica și curata gară a Jimboliei se desfășoară un mic și tragic episod. Din pașaport lipsește Papp, talentatul nostru reprezen-

Continuare în pag. III-a

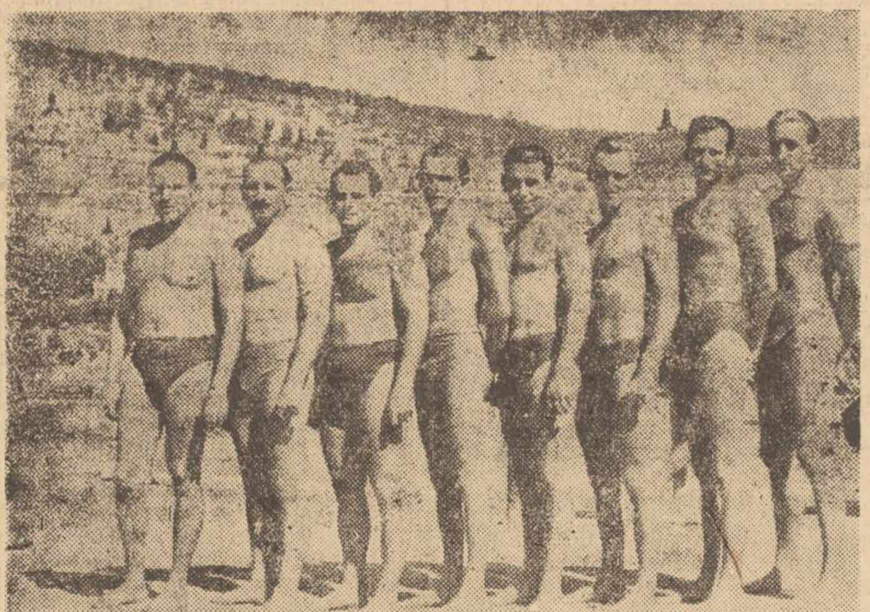

Echipa nautică a României care a participat la Balcaniada dela Split

Astăzi după amiază la Giulești

F. R. BOX ORGANIZEAZĂ O GALĂ AMATOARE de BOX, cuprinzând șapte întâlniri și matchul de antrenament C. CIONOIU—A. VALENTIN

Federația română de box în continuarea operei de popularizare a sportului cu mănuși, organizează astăzi pe stadionul Giulești începând dela ora 17, o mare reuniune amatoare de box, care cuprinde șapte întâlniri între pugiliști cu recunoscute state de serviciu.

In forma lui definitivă programul se prezintă astfel:

Gh. Cojocaru (CFR) Mandache D. (A.C.T.).

Gh. Florescu (CFR) — Pană Baciu (Gagel).

Constantin I. (CFR) — Toma Tudor (Victoria).

Sevoiu N. (C. F. R.) — Grigore N. (Gagel).

Ionescu A. (C.F.R.) — Spak St. (S.T.B.).

Drăgan I. (CFR) — I. Paraschiv (ACT).

Paraschiv Popa (CFR) — Lucian David (A.C.T.).

Favoriții noștri sunt în ordine: Cojocaru, Florescu, Toma, Grigore Nicolae, Spak, Ion Paraschiv și Paraschiv Popa.

Intr'un match de antrenament vor apare apoi C. Cionoiu și Andrei Valentin.

Pentru această gală F. R. Box, a delegat următorii oficiali:

Delegat general: Benone Petrescu.

Judecători: C. Ionescu, I. G. Stănescu, Puiu V. Dumitrescu, J. Abramovici, M. Lupescu, Pamfil Ionescu, Victor Dumitrescu, Toma Protopopescu, N. Stănescu, P. Epureanu, slt. A. Bădescu.

Director de luptă: J. Gruia, J. Abramovici, J. Firu, Z. Popazu, C. Negoiță, M. Stănescu, G. Georgescu, M. Fulea, Gh. Preda.

Cronometrori: M. Crutescu, lt. A. Bădescu, R. Apăteanu.

Medici: Dr. Șerban Florian, dr P. Rădulescu.

Comisari de ring: N. Stănescu, V. Dumitrescu.

Speaker: M. Stănescu.

Scrisori din Paris

Un fost campion mondial spune:

„CERDAN nu are stofă de campion mondial"

Toma Aurel s'a întors în America unde are soție și un copil

Dela corespondenții noștri din Paris ROBERT OSSIEN și SANDU ION

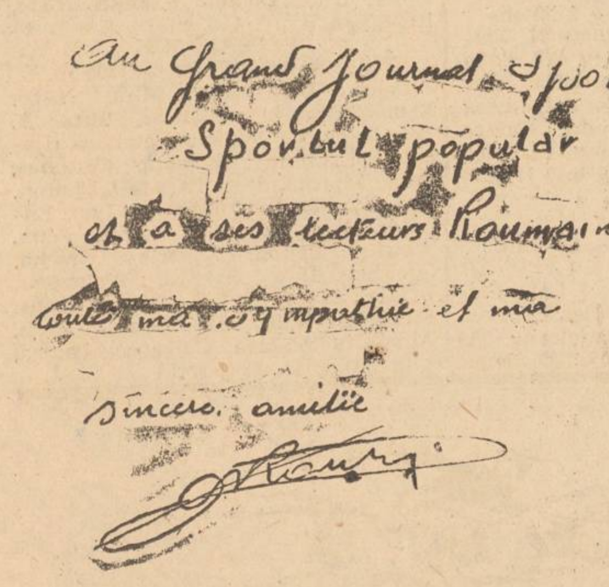

PARIS, 30 AUGUST. — NE-AM HOTARAT SA INTREPRINDEM, PENTRU ZIARUL „SPORTUL POPULAR", O SERIE DE REPORTAGII ȘI INTERVIEWURI IN LUMEA BOXULUI FRANCEZ. AM DESCHIS, DECI, LA INTAMPLARE „ANUARUL RINGULUI 1946" ȘI PRIMUL PESTE CARE NE-AU CAZUT OCHII A FOST ANDRÉ ROUTIS, CAMPION MONDIAL LA PANA INTRE 1928-29. VIAȚA ȘI PALMARESUL SAU ERAU RUBRICATE SUB TITLUL „CEI DESPRE CARE SE MAI VORBEȘTE INCA".

MEMORIA ȘI MAI ALES ANUARUL, NE-AU AJUTAT SA RECAPITULAM CARIERA LUI ANDRE ROUTIS, IN CARE SE INSCRIU MAI MULT INFRANGERI DECAT VICTORII — CU TOT TITLUL PE CARE L-A CUCERIT, — CARIERA IN CARE A ACUMULAT, CU TOATE ACESTEA O EXPERIENȚA PUGILISTICA DE INVIDIAT.

O VIAȚA ARE OMUL

Născut la Bordeaux, la început de secol (16 Iulie 1900), André Routis se distinge întâi ca amator, apoi ca profesionist, în 1924, când își însușește titlul de campion al Franței la categoria cocoș. Il pierde apoi

RESTAURANT — BAR
TÉLÉPHONE : SUFFREN 26-61
Service à toute heure - DODY - BOTTIN
Registre du Commerce - SEINE 1-1276
"Chez ROUTIS"
ROUTIS, Propriétaire
4, Boulevard de Grenelle et 2, Rue Nélaton
PARIS (XVe)
Metro : GRENELLE

Sugestiva reclamă a barului lui Routis

și își dă seama că e mai degrabă făcut pentru „pană" decât pentru „bantam". Și fire nestatornică își face vânt spre America, unde calitățile combative, creerul și neîmblânzitul său curaj l-au făcut foarte popular. Inapoiat în Franța, la sfârșitul lui 1927, bate pe Al Brown, „fenomenul" timpului, și pleacă din nou în America. Aci a avut ocazia să lupte cu Tony Canzoneri, încă în 1926, când a fost bătut, dar a învățat să-și cunoască adversarul, la care a surprins un mic tic: înainte de a porni la atac lăsa brațele jos! Și a profitat data viitoare. Era la 28 Septembrie 1928 și Tony Canzoneri era campion mondial la pană. După 15 reprize feroce, în care a trebuit să-și cheltuiască toate resursele fizice, André Routis câștigă la puncte un match care-i aduce titlul mondial. Dar pe care, vai, nu l-a putut păstra decât exact un an, căci mergând din insucces în insucces, a pierdut titlul în fața lui Batling Battalino, de care a fost bătut, — așa cum îi place să spună — „încă înainte de a se fi declanșat primul pumn"! Intr'adevăr, în seara matchului, a avut dezagreabila surpriză de a vedea în colțul advers pe propriul său manager american. Fără să-l anunțe, acesta a schimbat de front și Routis a trebuit să recurgă la un soigneur improvizat, un șofeur! Totuși a dus cele 15 reprize până la sfârșit. Reîntors definitiv în Franța, vărul său, un vestit oftalmologist (doctor de ochi), i-a salvat vederea, grav amenințată, interzicându-i să mai îmbrace mănușile.

André Routis în ring și la tejgheaua barului său

Continuare în pag. III-a

Pentru a doua oară

J. Berroeta părăsește tentativa de a traversa Canalul Mânecii

LONDRA, 10. — Jorge Berroeta, un înotător de naționalitate chileană, a plecat Luni din Dover, la orele 15 și 30 spre Cap Griz Nez (Franța), de unde are de gând să înceapă, în cursul serii de Luni, traversarea înot a Canalului Mânecii.

Intre cei care, foatre numeroși, au asistat la plecarea lui Berroeta, pe bordul șalupei LADY DUNCANNON, se găsea și înotătoarea daneză Hilde Anderson, care și ea are de gând să încerce traversarea Canalului Mânecii din Franța spre Anglia, în cursul săptămânii viitoare.

DOVER 11. — Cea de a doua încercare a înotătorului chilean Jorge Berroeta de a traversa înot Canalul Mânecii de la Cap Gris Nez la Dover, făcută Luni noaptea, a trebuit să fie părăsită din cauza condițiilor atmosferice nefavorabile.

Mâine seară la sediul O.S.P.

Conferința de presă cu reprezentanții presei sportive în legătură cu campionatele balcanice de natație și șah

In dorința de a da prilej opiniei publice să cunoască amănunte și impresii dela campionatele balcanice de natație și șah desfășurate recent la Split și Belgrad (Jugoslavia) Federația de natație și șah organizează pentru mâine Joi orele 18 în localul OSP din str. Batiștei Nr. 4 o conferință de presă la care sunt invitați a lua parte reprezentanții presei sportive din Capitală.

Cu această ocazie se vor face declarații oficiale iar reprezentanții presei se vor putea informa și direct dela componenții echipelor naționale care se află în București.

Pe această cale se face un apel stăruitor pe lângă înnotătorii și șahiștii care au reprezentat țara în Jugoslavia să fie prezenți mâine la ora fixată, la această colegială intrevedere.

Se proectează programarea unui match atletic România-Cehoslovacia

PENTRU A PUTEA VERIFICA FORMA ATLEȚILOR SELECȚIONAȚI IN VEDEREA INTRECERILOR BALCANICE, FORURILE SUPERIOARE STUDIAZA PROECTUL PERFECTARII UNEI INTALNIRI ATLETICE INTRE REPREZENTATIVELE ROMANIEI ȘI CEHOSLOVACIEI.

MATCHUL AR URMA SA AIBE LOC LA CLUJ PE STADIONUL PARCULUI SPORTIV INTRE ZILELE DE 21—23 SEPTEMBRIE.

VOM ȚINE LA CURENT PE CITITORII NOȘTRI DESPRE TOT CEACE SE VA HOTARI IN ACEASTA PRIVINȚA.

Sosirea șahiștilor americani în Uniunea Sovietică

LENINGRAD, 9. (AGERPRES). — Agenția TASS transmite: Grupul de șahiști americani — marii maeștri Reshevski și Fine, maeștri Horovitz, Kashdan, Pincus, Kevitz, Dake, Ulverstad și Adams — au sosit astăzi aici pe bordul vaporului „Belo Ostrov" în drumul lor spre Moscova, spre a lua parte la matchul de șah U.R.S.S. — U.S.A. In portul Leningrad oaspeții au fost întâmpinați de președintele Comitetului pentru cultura fizică și sporturi al orașului Gussey, jucătorii de șah din Leningrad și reprezentanții presei. Conducătorul echipei de șah americane Wertheim a declarat într'un interview corespondentului agenției TASS:

„Am sosit în U.R.S.S. nu numai ca jucători de șah dar și ca prieteni ai țării voastre. Așteptăm cu nerăbdare întâlnirea cu maeștrii de șah sovietici cari și-au câștigat un renume mondial. Doresc să-mi exprim încrederea că apropierea dintre șahiștii celor două țări se va efectua la mesele de șah ale concursului. Suntem deasemenea convinși că acest match va contribui la prietenia dintre națiunile noastre. Șahiștii americani vor vizita Leningradul după care vor pleca mâine în capitală".

T. D. K. A. din nou învingător

MOSCOVA, 10 (Ofpress). — In cadrul campionatului de foot-ball al URSS, leaderul „TDKA" (Moscova) și-a consolidat poziția, dispunând cu 3:0 de „Traktor" (Stalingrad).